朝鮮日報

朝刊

本紙朝夕刊十二面

昭和十二年十二月十六日(木曜日) (第三版) (日刊)

THE CHOSUN ILBO.(THE KOREA DAILY NEWS.) SEOUL.

(昭和七年十一月十日第三種郵便物認可)

第五千九百六十一號 【一】

社說

斤量詐欺와 暴利

斷然取締하라

一

物價는 오죽 騰貴一途에 잇서 그러지 안해도 消費大衆의 困難이 커지고 더구나 年末이 이미 臨迫하야 平日보다도 消費가 만허지는 이지음 惡德의 商人中에는 不正直한 手段으로서 顧客들을 속히는일이 決코 드물지 안하니 위선 度量衡器에 對한 一般의 不注意를 利用하야써 그 斤量을 적게 하는 것도 그 조흔 例의 하나다。첫재 메터法이 實施되지 時日이 아직 오래지 못 하고 둘재 普通家庭에서는 度量衡器를 常備치 안코 잇서서 거기 對한 調査를 行할수가 업고 셋재 우리네들은 商品을 사는데 그 商品을 細密히 따지지 안는버릇이 잇는지라 惡德商人에게被害되면서도 그 被害됨을 깨닷지 못하는 수가 업지 안타。

何如튼 이러한 奸商들은 오죽 一時에 限치 말고 恒常 當局으로부터 調査摘發하야 그들을 嚴重히 制裁치 안해서는 안될 것이다。個人個人에 對하야 不過 若干의 損이라고 하더라도 細民의 生活을 威脅함이 클뿐 아니라 社會의 風紀로 보아서도 그 影響되는바 실로 가볍지 안 하리라고 생각한다。

二

勿論 어떠한 境遇에 잇서서는 商業政策으로서 顧客을 끄을기 爲하야 無理하게 값을 싸게 부르고 그 斤量을 덜어서 다시 그 損害를 補充하려는수도 업지 안하리라。그러케 가는 것이 結局 顧客에 잇서서는 별다른 損害를 보이게되지 안는다고 하겟지만은 度量衡器를 속이어서까지 商業政策을 세우는 그것은 絶對로 容認할수 업는 짓이다。또 勿論 어떠한 境遇에 잇서서는 配達夫乃至 店員이 中間에서 主人까지 속이고 不正直한 利를 도모하는 것으로서 그 主人조차 容然한 허물을 뒤집어 쓰는수도 업지 안 하리라。그러케되는 것은 도리어 그主人을 爲하야도 同情할 일임에 틀림이 업스나마 平素부터 自己네의 使用人을 잘 團束치 못한 責任만은 避치못할것이다。그러나 그것은 오히려 極히 少數의例外요 大多數는 依然히 不正直한 謀利로부터 나오리라고 推測된다。오늘날 商界의 이러한 惡德을 一掃키爲하야서는 玉石이 섞어 俱焚되는 境遇가 업지 안터라도 徹底한 取締와 嚴酷한 處置로 臨하는수밧게 더조흔 方法이업슬것이다。

三

그뿐이 아니라 物價가 노파 간다는 것을 핑계로 商品의市價는 區區不一하다。一般의가장 必需品인 米穀과柴炭이 現在그러하니 그 나마지는 더 말할것도 업슬것이다。

그여시 商人더러 辯明하라면 商品의 質이 다르다는 등 또는 自己네 各自의 買入市勢가 다르다는 등 理由를 대겟지만은 그러한 理由보담 暴利를 取하려는 商人들의 못된 根性이 더 큰 理由를 이루고 잇는것이 아닐까。當局으로부터 暴利를 嚴重히 取締하야주어야 할것은 勿論이어니와、生活必需品의 市中市勢가 그러케 區區不一한데對해서도 어떠한方法으로든지 그 制裁를 加하야 주기 바라는바이다。

非常時局에 對處할 單一政黨運動擡頭

十六日全國에 飛檄!

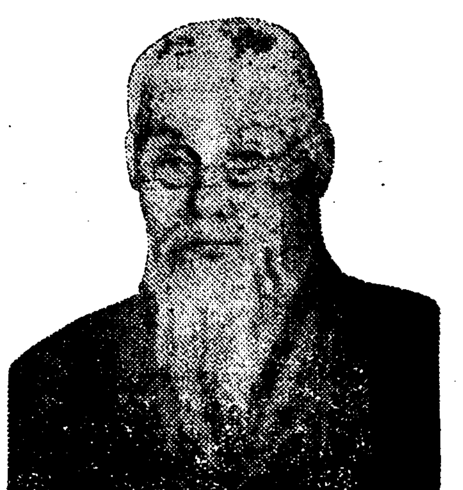

【東京電話同盟】事變下最初의 通常議會召集期가 切迫하는 同時에 政民兩黨內에 戰時體制에 即應할 政黨合同의 氣運이 釀成되고잇는此際 이와는 別個로 頭山滿翁、山本英輔大將、一條實孝公等에 依하야 分立한 各黨各派各方面의 勢力을 網羅하야 强硬한 政黨을 樹立하라는 意見이 表面化하게되여 政界에 一波紋을이르켯다 即 皇軍의 進擊에 依하야 南京攻略은 完成하엿스나 諸般情勢로부터 觀測하면 帝國政府로서는 이로 契機로 더욱 一層長期作戰의 決意를 鞏固히할必要가잇다한다 그리고 非常時局은 事變下에잇서 더욱 一層深刻化하게될것이 豫想되여 戰後經營이야말로 國運隆替의 分岐點이될것임으로 이에 備하기 爲하야 强力한 單一政黨樹立이 必要하다고하야 十六日『全國民에告함』이라고 題한 檄文을 國民에 呼訴하게되엿다 (寫眞은 頭山滿翁)

擧國一致는必要

無理한糾合은效果를期키困難

民政黨態度는愼重

【東京電話同盟】頭山滿翁等의單一政黨即時結成에對하야 民政黨首腦部는 左와如히 자못愼重한態度를 堅持하고잇다 重大時局의 此際 擧國一致 國難打開에 邁進함은 무어보다必要하다 이를爲하야 我黨은 友黨인政友會其他와 連繫를 强化緊密케하야 遺算업기를 期하고잇다 따러서此際解黨하고 合同한다든지 又는擧國的으로 一黨으로組織하지안흐면 아니된다는것은 생각지안는다 擧國一黨이란것도 目標가 明白히 決定되여잇다면 몰라도 漠然한 것에對하야는 俄然한贊成을할수 업다 要컨대步調가안맛는것을 無理하게糾合하여서는 크게效果가 잇스리라고는 생각되지안는다 頭山翁이나 一條公 山本大將等의 主張도 아직詳細不明임으로 이에對하야 一層今後의推移를 靜觀할必要가잇다

閑院參謀總長 宮殿下御參內

【東京電話同盟】閑院參謀總長宮殿下께서는 十五日午後一時二十二分宮中에 御參內하사 天皇陛下께 御拜謁하시고 御所管事項에 關하야 委曲奏上하신後 同三時宮中을 御退下하시엿다

臨時政府에서

華北海關接收決定

【天津十五日發同盟】臨時政府는 國民政府의 管轄下에잇든 天津秦皇島其他華北의 海關을 接收하기로 決定하고 近近稅關當局間에 折衝을 開始하기로되엿다 華北의 稅關은 上海總稅務司의 指揮監督下에잇서서 그稅關年收는 天津四千二百萬元 秦皇島百七十萬元 其他合하야 約四千四百萬元에達하야 南京政府의 有力한 財源으로 되여잇는것인데 日支事變의 進展과同時에 日本의 軍事行動은 事實上 南京政府의 機能을 麻痺시키어 華北稅關과 南京政府의 連絡은 切斷되고 또臨時政府의 設立은南京政府의 所屬機關인것을 否認한것임으로 玆에 敢然 關稅를 接收하기로 決定한것이다 그리고 臨時政府는 右稅關接收에當하야 目下 具體案을 考究中인데 稅關의 運營을 阻止치안흘 程度에서 合法的으로 또圓滿히 接收할 方針을 取하고 近近天津總稅務司마이아스(英國人)와의 間에交涉을開始할것으로觀測된다

支那軍의敗退는 蘇支密約을强化

宋慶齡孫科莫府特派

【東京電話同盟】十五日信賴할方面의 情報에依하면 南京抛棄後國民政府는 蘇支合作의 强化를圖하야 容共政策에 基하야 對日抗戰의 協力을 期하기爲하야蘇支密約의 實行에 狂奔하고잇는데 國民政府는 요즘支那의 人民戰線運動에 活躍하고잇는 孫文未亡人 宋慶齡及 容共派의巨頭孫科를 莫斯科에特派하야 蘇聯과의間에 蘇支軍事協定實行方法에對하야 協議를 要하엿다고 傳한다 即蘇支密約의 內容에對하야는 아직確報는업스나 情報에依하면 蘇聯邦은 中國共產黨의 强化를 國民政府에 要求한것을 先決條件으로하야

一、蘇聯邦은 國民政府와 直接取引方法을 取하지안코 今後朱德、毛澤東의兩人에 蘇聯의對支援助에基하야 軍事行動의一切를 委託하고 積極的支援을 兩人을通하야 行할

一、蘇聯邦은 軍事參謀官을 미리支那에 派遣하야 支那軍隊의指揮에 當케할

以上은 蘇支合作의 强化를 企圖하는 蘇聯側의 基礎條件으로 蘇聯邦은 支那事變에 對한對日直接行動이 最近에 이르러 마침내 不可能하게되엿기때문에直接支那內部에 드러가 赤化工作의 擴大를 企圖한 模樣인듯하야 宋慶齡、孫科의 莫斯科行은 此際條件을 異하는 同時에 蘇支密約에 關한 確約을 行하려하는것으로 支那軍의 全面的敗退는 最近갑작히 蘇支接近을 强化하고잇다고 傳한다

南京의敵殲滅 六、七萬으로推算

【上海十五日發同盟】我軍의南京攻略後 城內에서 掃蕩된敵兵은 大野、助川、片桐、野田等 北方으로부터 進擊한各部隊만으로도 一萬을不下하야 詳細는아직 알수업스나 적어도 六、七萬에 達할것으로 推算되고 其他 無數한 戰利品을 獲得하엿다

大本營、政府의 連絡會議開催

【東京電話同盟】十五日大本營幕僚와 政府側과의 連絡會議는午後一時半부터 首相官邸에 開會되여 大本營側多田參謀次長、古賀軍令部次長、政府側近衛首相、杉山陸相、米內海相、廣田外相、風見書記官長、町尻陸軍、井上海軍兩軍務局長等出席하야 前日에 繼續하야 協議를 行하고 十六日午後二時부터 또 繼續하기로하고 同三時二十分散會하엿다

歷史的南京入城式 來十七日에擧行

陸海空三軍一體로

【上海十五日發同盟】歷史的南京入城式은 마침내來十七日 擧行하게되엿다 此日皇軍은 陸海空軍이 一體가되여 堂堂히 入城하야 그威風은 南京城頭를 壓하야 豪華스러운 그림이 展開될것이다

一線○○部隊 南京入城式

【南京十五日發同盟】第一線部隊○○部隊의 南京入城式은 十五日午後三時부터 擧行되엿다 中山門左沿道에 整列한部隊의 捧銃裡에 ○○部隊長을 先頭로全部隊가 堂堂히 入城、中山門으로부터 中山路를 行進하야 式을마첫는데 ○○部隊長은 戰鬪에탄얼굴에 微笑를 띄우고 終始默默하고잇스나 明朗하엿다 또 松井司令官의 入城式은 十七日에擧行할豫定이다

○○砲隊戰功

【南京에서十五日同盟特派員發】近代的大要塞로 難攻不落을 자랑하는 南京城도 我皇軍의 猛攻擊에 견대수업서 步砲工에 荒鷲의 協力을加하야 僅四日을지나지못하야 陷落하엿는데 이攻略에 參戰한 勇士의 武勇談中에特히 光彩를 나흔것은○○砲隊의 協力的砲擊이엿다 即十一日에南京城의 西南隅를占領코저 攻擊을 開始한 神速한 岡本(鋼)部隊에 協力命令을 바든 ○○砲隊에서는 千里○隊、秋田、小金各○隊로하여금 ○○砲에對하야 死線과가튼 三百米의 直接砲擊을命하엿다 이砲擊이야말로南京攻略의 最後의 死命을 制御하는것이오 또이重大任務야말로將來戰에잇서서 도치카或은 構築攻城戰의 重大試練임을깨달은 秋田大尉는 心中에 이미決定한바잇서 吉田少尉、田口曹長以下二十名의 挺身隊를 組織하야 砲煙彈雨를 무릅쓰고 城壁下에 觀測所를構築하고 十一日午前八時에 蓄然히 一發을 노흔以來로 十二日 午後四時까지 實로五百發의 砲彈을쏘아 마침내厚三十五米、高十五米의 大城壁의 一角을射削하엿다 이瞬間에 거다리고잇든 岡本(鋼)部隊의將士는 破壞口에달녀가 南京城에歷史的足跡을 印하고 日章旗를노피 揭揚한것이엿다 이○○砲隊의 好意에 感激한 ○○部隊長과 岡本(鋼)部隊長은 感狀으로서 그勞를 犒하엿다

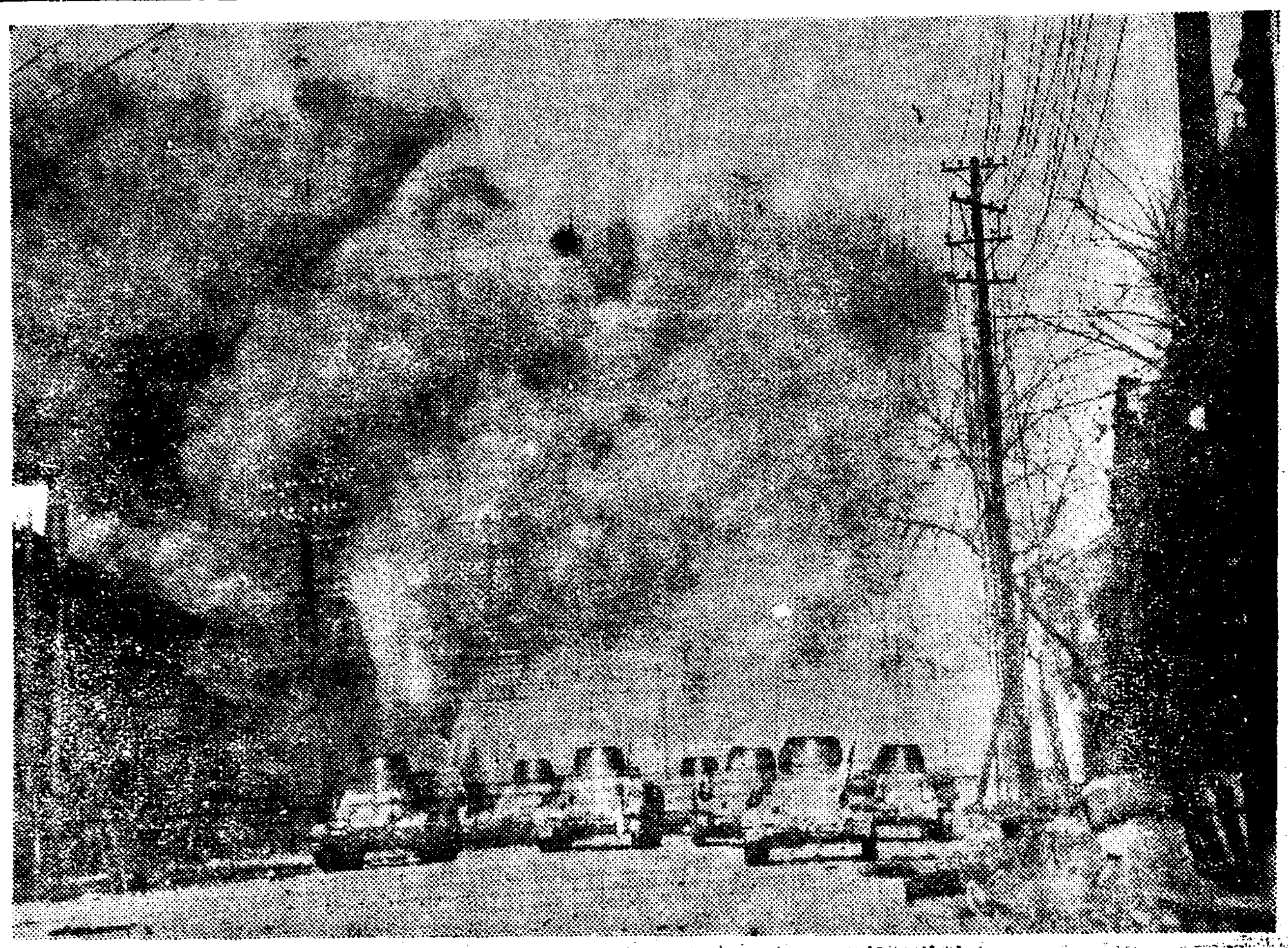

南京城門으로 突進하는 戰車隊

中支戰況發表

【上海十五日發同盟】上海軍十五日正午發表

一、鎭江을攻略한 花谷部隊는十三日未明同地附近으로부터 揚子江北岸에 進出하야 鹿家口附近에서優勢한 敵軍을 擊破하고뒤이어江北의要衝인 揚州城을攻擊中이든바 十四日午前二時四十分마침내同城의 南門을占領하엿다

二、江陰要塞를 占領한後繼續하야 敵의抵抗을 擊破하면서江岸에沿하야 猛進한 山田部隊는 十三日午後四時三十分紫金山東北 烏龍山砲台를占領하고 大砲十八門、高射砲四門을 鹵獲하고 또南京北側의 幕府山砲台를 砲擊하야 十四日午後十一時마침내 이를占領하엿다

【東京電話同盟】大本營陸軍部十五日午後四時發表=軍의 一部는 十四日夕 烏龍山砲台(南京東北方十四粁)十四日午前十一時 幕府山(南京北方四粁)十四日午後二時四十分揚州(揚子江北岸으로 鎭江北方約七粁)의 南門을 占領하엿다

白、宋合作氣運

兩廣을中心으로濃厚

(寫眞上白崇禧 下宋子文)

【上海十五日發同盟】白崇禧는事變勃發과同時에 南京에드러가大本營에서 抗日作戰指導에當하고잇든바 上海戰의敗戰에 뒤이어 擴大된大本營의內部的動搖에 心中으로不安을늣기고 蔣介石의南京脫出前에 이미南京을 離脫하야漢口經由廣西省의 南寧에 歸還하엿다가 再次大廣西守備에드러가 目下南寧에서 十二個師十萬의 廣西軍新編成에 奔走中이라한다 또上海防衛陣敗戰後秘密히 上海를떠난 宋子文은 香港廣東을 根據地로하야 經濟的勢力扶植에 暗躍中이다 그리고白宋合作의 氣運은 아직何等具體的으로 表面化되지안헛스나 兩廣을 根幹으로한 白、宋의 共同的動向은 同地方과 密接한對英關係에鑑하야 今後의 推移를 下하는 一層注目된다

伊記者犧牲에 深甚弔意表示

【東京電話同盟】파네이號事件의 犧牲이 犧牲으로되엿다고 傳하는 伊國 스탐파紙特派員산도로·산도리氏의消息에對하야 外務省에서는 자못憂慮하고 極力眞相을調査中인데 十五日夕刻에 그死亡이 確認되게되엿스므로 井上歐亞局長은 午後六時 伊太利大使館에 아우리치大使를 訪問하고 偶發的慘事에 不幸한것이라고는 하나 貴國스탐파紙特派員 산도리氏가 悲慘한 犧牲으로된것에對하야는 기피 弔慰와陳謝의 意를 表한다 特히 同氏가 帝國의 立場을 理解하고 正義의 筆陣을 치고잇섯든것을 생각하면 진실로 무어이라 哀悼의 言을 表할지 모르겟다고 述하야 弔意를 表하고 同六時半辭去하엿다

安慶을爆擊

【上海十四日發同盟】海鷲南廣大尉及 村田中尉가指揮하는 ○○機는 十四日午後三時 安慶上空에出現하야 同地飛行場、軍事施設에 巨彈을퍼부엇다 當日安慶上空及地上에 敵機는形影을 보이지안헛다

御前會議開催코

對支根本策決定

大本營政府連席會議

【東京電話同盟】政府와 大本營側과의 連絡協議會議는 前日에 繼續하야 十四日午後三時半부터 首相官邸에 開催되엿는데 政府側으로부터 近衛首相、廣田外相、末次內相、賀屋藏相、杉山陸相、米內海相、風見書記官長、大本營側으로부터 多田參謀次長、古賀軍令部次長、町尻陸軍、井上海軍兩軍務局長出席하야 南京陷落後의 帝國의 對支根本方針에關한 各方面으로부터온 詳細한情報를基礎로하야 滿四時間餘나 考究하고 同八時五分散會하엿다 同連絡會議는 十五日正午부터 第四回째의會同을行하고 이로써 今後의對支根本策大綱을 決定하게되엿스므로 政府는 近近御前會議를奏請하고 帝國의東亞安定勢力으로서의 不拔한 方針을樹立하게되엿다

人事·集會

◆纐纈彌三氏(淸津、淸務普通學校長)上京人事次十五日來社

夕刊後市況 十五日

◆各地 期米 後止◆

	當限	中限	先限
大邱	—	三·三五	三·四四
釜山	三·六	三·八	三·〇〇
群山	三·五	—	三·〇〇
木浦	—	—	三·五五
下關	—	—	三·六
名古	—	—	三·三

◆大阪 棉花 後引◆ 當限 六〇〇五 先限 五四五五

◆橫濱 生系 後引◆ 當限六七九〇〇 先限六七九〇〇

◆大阪 人絹 後引◆ 當限 七〇五〇 先限 七四〇〇

◆福井 人絹 後引◆ 當限 七〇〇〇 先限 七四一〇

縱橫으로各省縣에

動員委員會設置

끗까지長期抗戰畫策

【香港十五日發同盟】國民政府는 抗日戰을繼續하기爲하야 交戰動員委員會의 組織을決定하고 그 미테縱으로 省市縣各動員委員會를設置하고 또橫의組織으로 軍事、政治、經濟、財政、民衆의五動員委員會를設置하게되엿다 그리고 그主力을 民衆動員委員會에두고 廣東省政府는 中央의命에依하야 黨省成立된 黨、省、軍、聯席會議를變하고 廣東省作戰動員委員會라고지어 一週間以內에 正式으로 그成立式을擧行하기로決定하엿다 또 右動員委員會는 廣東以外의省에도 聯絡하야 國民政府의全勢力範圍內에亘해 民衆動員을行하려하는것이다

林野調査委員 十三氏에賜盃

【東京電話同盟】恒例에依하야今般宮中에서는 朝鮮總督府林野調査委員會에對한 功勞者 左記十三氏에對하야 十五日 各各 賜盃의 御沙汰가 게시엿다

總督府判事 伊東淳吉

同 渡邊純

賜金盃一個(各通)

◆總督府事務官 西岡芳次郞

退職總督府判事 眞鍋十藏

拓務次官 萩原彥三

渡邊豐日子

總督府判事 原正鼎

退職總督府判事 岡本正夫

咸北道知事 兒島高信

總督府判事 松本伊織

退職總督府判事 多田吉鐵

慶北道知事 上瀧基

武田左喜太郞

賜銀盃一個(各通)

京漢線의敵軍

司令部等을空爆

【天津十五日發同盟】島谷部隊의○○機는 十五日午前十一時京漢線彰德에서 敵軍司令部及密集敵大部隊에 大爆擊을 加하고 다시 貨車百四十輛을 粉碎하엿다 同時 一方島田部隊의 ○○機는 同時刻頃 彰德南方의 湯陰을 空襲、商震軍 司令部에 爆彈을投下하야 이에 多大한損害를與하엿다

北京治維會解散

【北京十五日發同盟】北京治安維持會는 中華民國臨時政府成立에依하야 그存在使命을 다하엿스므로 近近解散하고 臨時政府及市政府機構에 移管할 豫定이엿섯든바 十五日午前開催된同會臨時常務委員會에서 마침내十七日午後三時를 期하야 解散、事務를停止하기로되엿다

京津治維會解散

【北京十五日發同盟】京津地方治安維持會聯合會解散宣言은 左와如하다

本會는 京津兩地及 各地機關의 事務統一을圖하는 見地로부터 今年九月二十二日 成立을 宣言하고 秘書局을 設置하고 一切事務를 處理하여왓다 成立은 아직日淺하나 各地機關과 重要事務連絡이만허 이미그進行에着手하고잇섯다 從來會의 成立은時勢의必要에 切迫된것으로 永久性을 갓고잇는것이 아니다 多幸히玆에 中華民國臨時政府가 今月 十四日 北京에서 成立되여 本會成立의 意義와 大體로 合致되는宣言을 發表하게되여 本會는 臨時政府가 반듯이 事務를 統一하고 地方安寧을 圖하며 邦交를 敦睦히할것이라 밋는바 爾後計畫大計를 統一함에 責任을負하고 이를擧辦함은 本會가 할必要가업다 따라 今日 삼가 그撤去를 宣言하는것으로 本會所管의 事務는 모두臨時政府에 移管할것을 宣言한다

容共派의擡頭로

國府分裂危機에直面

【東京電話同盟】首都南京陷落으로 崩潰에瀕한 國民政府는 頹勢挽回의 窮餘之策으로 聯蘇容共政策을 全面的으로 强化하고 對日長期抵抗을 하려하고잇는데 十五日夜 確實한側의 情報에 依하면 蘇聯者共產軍을 改編하야 最前線의 防禦에就케하엿든 新編第八路軍의總指揮官 朱德、毛澤東을擁立하야 中國共產黨의 領袖인 葉劍英、共產黨參謀長 劉伯誠 中國共產黨書記 洛浦等 人民戰線派의 巨頭等을 모두支那大本營의 要職에 就케하고 蘇聯邦의 積極的援助를 背景으로 對日長期抗戰策動을 行하고잇다고 傳한다 從來國府部內에서勢力이弱하엿든 容共派의 擡頭로 內部的分裂의 危機는 더욱增大한것으로 觀測된다

漢城銀行

カナミツデイゼル機關

▲重油發動機

運轉費用一馬力一錢 三馬力부터二十馬力까지 在庫豐富(カタログ進呈) 其他カナミツ㮣油式及精米精麥、製粉、揚水ポンプ

朝鮮發賣元 森田商會機械部 釜山大倉町四丁目 電話長六五五六番

연주창 신발견!! 京城藥局 淸化丸

絹布 綿布 現金都賣 時勢表進呈 京城府鍾路三丁目十番地 絹綿布商 東順德 電話光化門③三六六番

恩給 金星商會

供提價特(トーケス號グンキ)王霸ノ界トーケス 平壤運動具店 平壤府巖岩里一二八番 電話三三一七番

メガネ 良品 廉價 直輸入卸 金剛商會 萬年筆 商報進呈

伊豆椿ポマード 頭髮의호르몬劑 活氣橫溢함! 美髮은紳士道 포마-드 伊豆椿香油本舖

キノミール 健康하게 또貴엽게 길르십시다 젖은……… キノミール 和光堂 藥房에잇습니다

特許石油下向ランプ 特許ガソリンランプ 特約店募集 カタログ進呈 合名會社 柴田商店 名古屋市中區古澤町四 振替名古屋二三一一番

桂掛洋服收納器 (服掛一個付) 一個代金一圓八十錢 小包送料 一個六十七錢 二個九十三錢 三個一圓〇錢 特約店大募集 規定書送呈 伊藤利商店

輕便洋服收納器 一個代金二圓九十錢 長三尺六寸 一個完成ダンボール函入折疊式

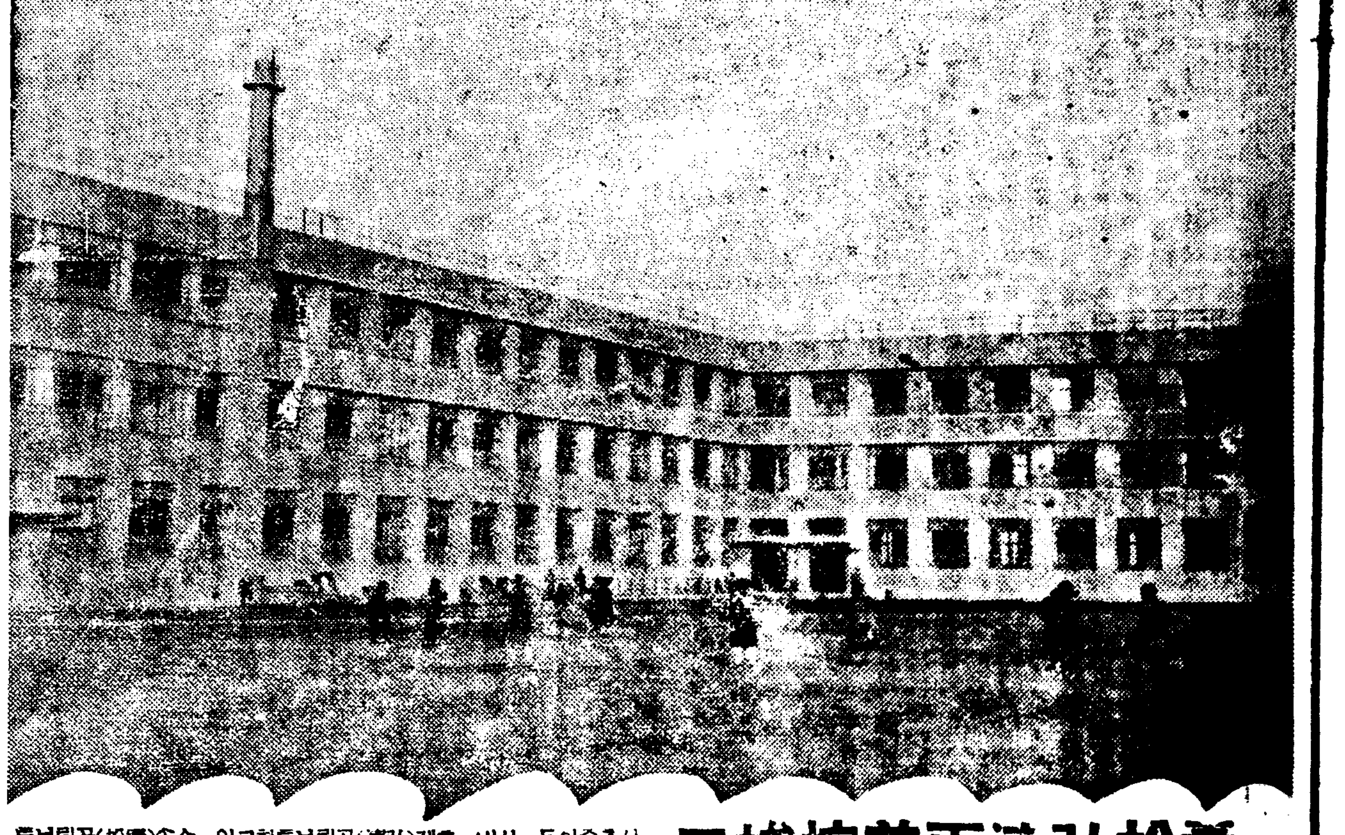

壽松弘濟兩普校竣工

신축중이든 시내 홍제(弘濟)공립보통학교와 수송(壽松)공립보통학교는 요지음에 완전히 준공되엿스므로 홍제보통학교는 지난 십오일에 개교식을 거행하엿고 수송보통학교는 오는 이십사일에 신축교사에서 수업을하기로되엿다한다 (사진은 준공된 수송보통학교)

聖塔아래 棄兒主人은 鐵窓愁嘆 "어머니少女"

울타리미에서情에조차 天涯로헤메다 二重罪過에!

艶戲의果報

울타리미테서 속삭이든 두소년소녀의 사랑이 도가 지나 처녀가 임신하자 현신학가 터버리고만 그남자의씨를 성탑(聖塔)아래 버렷다가 다섯달만에 영아유기죄로 본정서에 붓잡혀 지금은 행방조차 알수업는 그남자를저주하며 철창그늘에 눈물지우는 가련한소녀의이야기—

충남서천군한산면(忠南舒川郡韓山面)에사는류영자(劉英子)(一七)는그가십팔세때인작년가을 여집에사는강경상업학교(江景商業學校)생도김경용(金景容)(二〇)이와 사랑을속삭이다가 얼마안되여임신을하고 말엇는데 이말을드른남자의마음이 표변하야 랭대가자심함으로 류는동리의소문이두려워 작년팔월상경한후 여기저기서하녀노릇을하며 남자의마음을돌리기만 기다리든중 지난칠월십구일 부내약초극장(若草劇場)뒤에서어린애를 분만하고말엇다 공용사리로 자기할머니를지러가기조차 어려운영자는 그달이십륙일 명치정(明治町)불란서교회 정문아페 애기를 버리고 수녀가다려 갈때까지 한시간이상 문밧게서망을 보다가 수녀가 어린것을다려가자 다시고향으로가서 그남자를 차젓스나 엄이 화엉을마치고 서울로와다는말을듯고 또다시 상경하야 그남자를 차저다니든동 정절 먹을것이업서 지난시월일 황금정(黃金町)삼정목직업소개소에지와다가 본정서원에게 붓잡혓는데 그남자는엄제부내모회사에 취직하고잇다고 한다

學童을通하야家庭에 二重過歲廢止傳令

□□삐라를백여各學父兄에게勸告□□

校洞普校敎員들이妙擧

이중과세(二重過歲)를 폐지하자는 부르지즘은 해마다 해마다 녀름이면 되푸리되것마는 몃천년전부터 저저온 습관(習慣)을 타파할수가업서 일반가정에서는 양력과 음력의 이중과세를 하는 것이 현재우리조선의 현상이다 이와가티 뿌리깁히 배힌 음력과세를 폐지하고 양력과세로통일하게 하려면 먼저각 초등학교에서 학부형의 원조와 찬성을바더 한해밧비 이중과세를 철폐하야 우리생활의 단순화를 기하자는 목적미테 부내 교동(校洞)공립보통학교 조선사람교원 일동은 이상전에 자기들이솔선하야 양력과세를 실행할것을 결의하는동시에 그들의결의를 학부형일반에게 전하야 다가티 양력과세를단행코저 이중과세를 폐지하자는삐라를 백여서 그학교 학부형에게 일제히배부하야 전조선중등학교보다 압서서 이중과세철폐 생활혁신의 봉화를드리들고 적극적 활동을하기로 되엿다한다

公普敎室擴張에 五百圓을喜捨

徐洪烈氏의美擧

【瓮島】 옹진군고읍면장 서홍렬(徐洪烈)씨는 지방발전을위하야 여러가지로힘을써오는동시에 금번은 특히동면공립보통학교교실확장경비로 현금오백원을 기부하엿다고한다

丁丑年의朝鮮 水·陸·氷上十傑 【本社運動部編】

水上競技(一)

▲四百米自由型
1 南光浩(崇商)五分五〇秒六
2 李默讚(普專)五分五九秒
3 李陽英(協實)六分一九秒二
4 金在俊(養正)六分二三秒二
5 禹仁燮(徽文)六分三四秒二
6 劉昌默(養正)七分一一秒二
7 金 燮(中東)七分三〇秒七
8 閔泳晃(一高)七分四一秒
9 金相五(中央)七分五三秒五

▲八百米自由型
1 南光浩(崇商)一一分二一秒四
4 李陽英(協實)一三分三四秒一
2 禹仁燮(徽文)一三分三七秒五
3 金在俊(養正)一三分四六秒二
5 劉昌默(養正)一五分一〇秒五
6 金澤洙(養正)一五分三一秒五
7 金聖鉉(徽文)一六分四一秒
8 鄭 勳(養正)一六分四五秒

▲百米平泳
1 洪完玉(普專)一分二六秒二
2 金基任(釜山)一分二六秒六
3 洪永玉(平壤)一分二八秒
4 李學生(徽文)一分二八秒二
5 朴亨千(徽文)一分三一秒一
6 李昌琪(中央)一分三四秒七
7 崔龍鎬(公民)一分三五秒
8 金和鎭(養正)一分三六秒
9 曹東錫(徽文)一分三九秒
10 沈相俊(養正)一分四〇秒

▲二百米平泳
1 洪完玉(平壤)三分一〇秒二
2 金龍植(釜山)三分一一秒八
3 金基任(釜山)三分一二秒六
4 李學生(徽文)三分一七秒
5 朴亨千(徽文)三分一九秒二
6 崔龍鎬(公民)三分二四秒
7 金和鎭(養正)三分二五秒
8 池石根(養正)三分三六秒
9 沈相俊(養正)三分三八秒
10 崔成鎭(中央)三分四〇秒

中等及高專럭비ー 各地代表決定

大每主催의 第二十回全日本中等學校럭비ー選手權大會는 明春一月二、三、五、七의 四日間大阪甲子園運動場에서 擧行할터이며 西部럭비ー協會主催의 第十三回 全日本高專럭비ー選手權大會는 一月三、四、六、八의四日間 花園競技場에서 各各擧行하기로되엿는데 其間豫選의 大部分을終了하야 中等部에는四國、藝備兩地域을 高專部에는東海京都、中國四國의 二地區를除外한 十二地方中의 다음과가티 十地方代表가 決定되엿다

【中等部】▲養正高普(朝鮮代表)▲函館商業(北海道代表)▲保善商業(關東代表)▲同志社中學(東海京都代表)▲天理中學(大阪紀和代表)▲神戶二中(兵庫代表)▲福岡中學(九州代表)▲撫順中學(關東州代表)▲秋田工業(東北代表)▲四國代表(未定)▲藝備代表(未定)

【高專部】▲普成專門(朝鮮代表)▲小樽高商(北海道代表)▲秋田鑛專(東北代表)▲早稻田高等學院(東京代表)▲慶應豫科(關東代表)▲大阪高醫(大阪、紀和代表)▲甲南高校(兵庫代表)▲九州醫專(九州代表)▲臺灣代表(?)▲哈爾賓學院(關東州代表)▲東海京都代表(未定)▲中國四國代表(未定)

올림픽맑크濫用防止

올림픽 組織委員會 總務委員會는 十三日午後四時半부터 滿鐵內事務局에서開催하고 明年三月의 I·O·C·『카이로』總會에 提出할 主競技場其他에關한 東京大會 準備報告의 諸材料에 對하야整備를한後 『올림픽맑크』와 稱呼에對한商號와 圖案의濫用을 防止하기爲하야 今後國民의 德義心에 맷기는一方 特許局과 全國商工會議所等과도 連絡을取하야 其對策을講究하기로 되엿다한다

東京箱根驛傳競走 朝鮮選手多數參加

第十九回東京—箱根間 往復大學、專門學校驛傳競走는 明春一月八、九兩日에 亘하야 行할터이라는데 參加校는 十三校로서 各校登錄멤버ー中에는朝鮮選手가 例年에 比하야 多數히 參加하엿다

▲法政=呂湖九 黃約翰 ▲明治=白雲基 ▲日大=金尙玉 ▲立敎=金道鎭 ▲東洋=金成元 朴鐵采 ▲橫專=崔君碩 金爾文 ▲中央=柳璐哀 李熙台 金秉道 李尙燮 ▲專修=金三植 崔景海 朴英洙 柳奎明

滿洲荒野로進軍— 白衣開拓隊四萬名

移民史上破記錄的數字인 明年度移民準備着手

血路를차저서

선만척식회사(鮮滿拓殖會社)의손을 거처서하게되는 명년도의계획이민은 지금부터준비에착수하야 방금 총독부 외무부에서는 사무관이 출장하야 도당국과 타협중이다 명년의계획은 본년의예정은 매년오천호에 이만오천명이든것이 명년에는 특히자유이민으로서 이미이민되여 잇는사람들의 연고를 차저서갈수잇는것으로 삼천호에 일만오천명을 더보내기로하야명년은합계팔천호에사만명이라는기록적수짜에 달한다 물론이이민은 간도(間島)와동변도(東邊道)에나누어 보내게 되는것인데 대체에잇서서는 동변도로 갈것이더만흘모양이나 아직 배정된호수는 확실치안타 그러고 이이민의 선발은 전라남북도와경상남북도 충청남북도에경기 강원량도를합처 팔개도에서 하기로되엿다 그런데 전년의이민중에 다소문제로되여온것은간도나 동변도로 가는조선인 이민과 북만주로가는 척무성(拓務省)알선의 일본내지인 이민과 비교하면 그주선방법이며 또보조에 잇서서 내지인 측은 매호에 일천원식이나 주는데 비하여 조선인측은 더말할수도업는 형편인데 그러타고 척무성측과가티 총독부에서도 조선인측이민에 큰보조를 하라는것은 아니고 다만 조선인은 만주를 향하야 고향을 떠나는 그날부터 기차비조차 척식회사에서빗을지게되니 이래서야 이민으로뽑혀가는 사람들의 심리적타격도크고 또 현금수입이적은 그들로 거처비용만도 한호에 사오십원식을 걸머지는것은 너무도 엄청한 부담이니 이런종류의 것만이라도 전액을 국고로 부담하여주는것이 올치안흐냐는 론의도여와다 총독부로서도 이런종류의 부담만은 조토록 해결하기위하야 우선기차비만은 국고로 지출토록 예산을요구중이나 어떠케 결정될는지는 아직알수업다 명년은 일만팔천호라는이민이조선에서 만주로 건너가는만큼 이에대한관심은 각방면이큰중 그들의 금후생활안정을위하야가능한범위에서 당국의 성의적보조가 좀더잇서야할것은 또한 남은문제로되여잇다

國鐵로買入同時 狹軌를廣軌로

吉田鐵道局長이渡東大藏省과折衝

朝鐵黃海線賣身

철도국에서는 금년봄에 길전(吉田)철도국장으로부터 조선철도회사의 황해선(黃海線)을 광궤(廣軌)로 고처야되리라는 말을 련해하야왓섯는데 드듸여 명년도예산으로 그선로 이백오십사「키로」를 매수할양으로 예산을 세워가지고 지난번에 동경에 건너간 길전 철도국장이 대장성(大藏省)당국과 절충중이고 이것을 매수할예산을 세우는동시에 현재의 협궤(狹軌)를 광궤로 고치기 위하야 그 개량비 일천오백만원도 예산을 세워잇다한다 전년도예산에 조철경북선(慶北線)북선(北線)조철충북선(忠北線)경남(京南)철도선등 사설철도선을 매수하려고 예산을세웟다가 결국의회(議會)에서 부결되여 성공을 못하고마럿는데 이번의 이황해선매수는 파연어떠케 귀결될는지 여하키어려우나 조선철도회사로서는 제일수입이만타는 귀중한선로이고 또한장차계획하는경의선(京義線)복선(複線)건설에도 긴밀한 련락관계가잇는터이므로 국책상(國策上)으로 보아서흔은 실현의 가능성이잇슬것가태보인다

官立專門師範 試驗要項發表

조선관립 전문학교 오개교(대학예과를제함)와 관립사범학교 오개교 학생모집에대한 제반요항은 십오일총독부학무국에서 발표하얏는데 그대개는 다음과갓다

◇京城法專=▲募集人員 約六十名▲試驗期日三月十六日부터四日間(每日午前九時부터)▲入學願書受付期限 二月末日까지

◇京城醫專=▲募集人員約八十名▲試驗期日 三月十六日부터四日間(每日午前九時부터)▲入學願書受付期限 一月十日부터二月末日까지

◇京城高工=▲募集人員約六十名(紡織科一五名、應化科一七名 土木學科一八名、建築學科一七名 鑛山科二〇名)▲試驗期日 三月十六日부터 三日間(每日午前九時부터)▲入學願書受付期限、一月十五日부터 二月末日까지

◇水原高農=▲募集人員約八十名(農學科 四九名 林學科二十五名、獸醫畜産科二十名)▲試驗期日 三月十六日부터 三日間(每日 午前九時부터)▲入學願書受付期限 二月末日까지

◇京城高商=▲募集人員 約八十名▲試驗期日 三月十六日부터三日間(每日午前九時부터)▲入學願書受付期限 一月十五日부터 二月末日까지

◇京城師範學校=募集人員 約百名(官費生約三割、私費生約七割)▲推薦期限 一月卅日까지 本校에到着하도록 出身學校長으로부터 推薦할것▲入學考査期日 二月十二日부 四日間

◇大邱師範學校=募集人員 約百名(官費三割、私費七割)▲推薦期限 一月廿日까지 出身校長으로부터 本校에 到着되도록 推薦할것▲入學考査期日 二月十二日부터 四日間

◇平壤師範=▲募集人員 約百名(官費生三割、私費生七割)▲推薦期限 一月二十日까지▲出身校長으로부터 本校에 到着되도록 推薦할것▲入學考査期日 二月十二日부터 四日間

◇全州師範=▲募集人員 約百名(官費生三割、私費生七割)▲推薦期間 出身校長으로부터 一月廿五日까지 本校에 到着되도록 推薦할것▲入學考査期日 二月十二日부터 五日間

◇咸興師範=▲募集人員 約百名(官費生三割、私費生七割)▲推薦期日 二月一日까지 出身校長으로부터 本校에 到着되도록 推薦할것▲入學考査期日 二月十二日부터 四日間

◇滿洲建國大學 十二月二十六日부터四日間滿洲建國大學의入學試驗을城大法文學部講堂에서하는데試驗官은滿洲國에서나온다

女人命令

李善熙作

彗星가티나타난 閨秀作家의中篇

十二月十七日부터連載

리태준씨의 장편소설「黃眞伊」은 만천하독자의 열광적환영속에 끗마치게되엿습니다. 이제 본보의 소설란을 일층 더 화려하게하려는 견지에서 이 다음에 실을 연재소설은 전 문단을통해서 널리 구하느라고 여러가지로 고심한 결과 녀류작가의 명성이라고하는 리선희(李善熙) 녀사에게 부탁하여 갑부터『女人命令』이라는 중편소설을 실기로 하엿습니다. 이작가의 풍부한구상이라든지 화려한 필치에 대해서는 녀류작가들중에서만 뛰여난것이아니라 실로 전문단을 통해서도 독특한 존재이라는것은 이미 정평이되여잇습니다. 이녀류작가가 가지고나오는『女人命令』은 녀자가아니면 보지못할 새로운 세계를 전개하여 그 청신한촉감과 섬세한 관찰과 화려한필치가 한데 어울리는 데서 독

作者의말

자 여러분의 가진 귀여움을 일신에 모호하라고 소사로 기대하고잇습니다 오직 내마음에 채워노흔 노리개요 내손이 닷지못한곳에 언저노흔 과자(菓子)엿습니다. 이제 돌연히 붓을들어 무엇을 써보려고하니 이야말로 아직도 깨지못한 내꿈의 한토막인듯 진실로 어리둥절 하지안흘수업습니다. 어쨋든 두어 눈흔 선배의 예산업스신 모험심이 드듸여 서투른 저를 어마어마한 무대우에 올려 노흐셧습니다. 제가거는 씨름 이것이 여러분께 얼마나한 기쁨을 가저갈는지 몰으나 저는 이 씨름에 한사코 이길 배속입니다. 부듸 여러분의 만흔 지지와 편달을 바랍니다. 『女人命令』여기에서 제가 무엇을 써 보이는가는것은 잠시 비밀에 붓처두기로합니다. 제가 무슨 꿈을 꾸미던지 그저 웃고 보아주십시요.

挿畵는 崔根培氏

十萬圓黃金煙!

굴뚝掃除하다가쏘다진金屑

興南製鍊所橫財譚

【咸興】 굴뚝에서 년십만원의 산금(産金)이된다는 꿈가튼이야기 조선광업개발회사(朝鮮鑛業開發會社)흥남제련소(興南製鍊所)에서는 매년십이월이십일부터 이듬해 정월이일까지 십삼일동안 직경십삼척 놉이이백오십척 직경십오척 놉이 이백륙십척이나되는 굴뚝두개의 소제를하는데그굴뚝의 매연(煤煙)으로부터 팔만원내지십만원의 순금을 어더왓다고한다 금년도역시십만원의 금이 굴뚝으로부터 엇게될것이라고하여 한이야기거리를 던지고잇다

農夫의"白日夢"! 法廷에까지登場

地主誣告事件의控訴公判

소작하든논에 떠러진것을 분개하야 지주를거러 황금몽어리를 편취하엿다고 경찰에 고소하엿다는 혐의로 무고(誣告)죄로 몰리여 일심에서 징역팔월 판결을밧고 불복공소한 강원도 리제군 남면 신흥리(新興里)심해한(沈海桓)에 대한 복심공판은 십오일 경성복심법원에서 증촌(增村)재판장주심 리건(里見)검사관여미테 열리엿다 피고는 수년전부터 자기동리에잇는 춘천읍(春川邑)리승회(李承華)씨 소유논 열엿말지기를 소작하여오든바 농사를 잘아니한다는 명목으로 작년 십이월이십삼일에 지주로부터 소작게약해제통지를 바덧다 논이떠러지자 피고는 지주리승회씨를 골려주기위하야 피고가 논두렁에서 주은황금뎅이 주먹만한것을 리승회씨가 삼천이백원에갈취하엿다고 작년 구월십일일에가저가고 돈을안내준다고 지난 이월일일 리제경찰서에 허위고소를 하엿다는것이다 재판장의 심문에대하야 피고는자기가 꿈을꾸니까 어떤백발로인한분이 나와서 생전먹을보화가 잇는곳을 아르켜준다고 하야 장소를 지시하여줌으로 그대로가본즉 과연 황금뎅이가 잇서서 보관하여두엇든중 작년구월십일일에 지주리승회씨가 그의 집에들왓슴으로 그에게 보혓든바 그는한번보고 주머니에너흔후 얼마에팔겟느냐고 말이되야 결국 삼천이백원으로 갑슬정하고 리승회씨는 피고에게 대금을주기로되엿는데 그후 리승회씨는 피고에게 돈을한푼도주지 안햇다고 자기가 고소한것이허위가아니라는것을 주장하엿다심리가끗난후 검사는 원심판결대로 징역팔월을 구형하엿는데 사건이황금몽(黃金夢)으로 이야기가튼사건인만큼 자못방청자의 우슴을 자어내엿다

아픈 곳 당겨붓는 곳에부치면 即時나스는

마마—프라스타—

本劑는 한번붓치면 藥效가 二十四時間이나 부프고 持續的으로 發揮됨으로 고통도곰개이고상쾌한기분으로만들어줍니다 이것이야말로 本劑만이가지고잇는 特有한神效입니다

本劑는 고통을곰개이게한뿐만아니라 병근원에까지 作用하여 근본적으로 꼿치줍니다

使用法은 藥劑의表面에붓은 가ー제를떼여서 적당히붓이시면됨니다

神經痛 담결니는곳 견비종 근육통 삔인곳 관절통 치통 乳腺炎에특효가잇습니다

약가 廿錢 卅錢 卒錢 一圓

各地藥房과東京市神田大木合名會社에서試用藥進呈함

이추위에도 • 살거침모르고 生한『牛乳』의살결!

冬節의살결保護에반다시必要한 牛乳石鹼

柔和한 牛乳性狀의 泡沫은 決코 皮膚를傷치안코 除垢作用이 顯著하야 使用後사뭇하게爽快한 美肌로 整調합니다!

近代美를 보냄!

令孃들의게 보내는膳物로아주반가워할 近代贈答用으로서實로 말할나위업는牛乳石鹼

御贈答用美術箱入 發賣中

牛乳石鹼

本舖 大阪 共進舍石鹼株式會社

宅扱實施理由 (二)

鐵道當局說明發表

(다) 物價調節補助作用
車扱貨物은 工業의 原料品半加工品을 工場에 或은 工場製品을 問屋에 大量輸送할境遇에 利用되나 小口貨物은 이와 달리 商品을 生産者로부터 消費者에 直接 輸送하는境遇가 만다 그리고 物價와 運賃과의 關係로 보는境遇에는 小口貨物의 鐵道 運賃及 小運送 料金은 大量貨物의 그것에比하야 高고 따라 物價中에 包含되는 運賃의比例는 적지아니다 그리고 小運送費中에는 勞銀의部分이 만코 勞銀은 一般市價의 景氣에依하야 恒常 高下함으로이는 곳 物價에 影響한다 그러데 宅扱에는 集配料를 運賃中에 包含시키고 恒久性을 갓게하기때문에 物價調節의補助作用을한다 特히 社會的으로 큰影響이 잇는境遇 經濟界에 變更이 잇는境遇에는重要한 機能을 發揮할것이다。

(라) 速達과 到着期日의豫知
鐵道는 宅扱貨物의 輸送列車를 指定하야써 可及的 所要時間의 短縮을 期함으로 小口扱貨物보다 速達될뿐아니라 自然 關係荷主는 貨物의 到着日時를 適確히 豫知할수잇슴으로 商取引上 裨益하는바 不少하다。

三、宅扱의 實施內容（主要點）

鐵道의 取扱方으로서는 種種의 內容이 잇스나主要한것을 擧하면 如左하다

(가) 宅扱은 新設되는 扱種別이다 따라運賃改正後라 할지라도 現行의小口扱은 簡易化될뿐으로·宅扱과 併行하야存置케한다 그리고 어느扱에依할가는 荷主의擇擇에依한다

(나) 宅扱運賃은 改正後의 小口扱一級運賃(最高運賃)을基準으로하고 이에集配料金을 計入한것이다 但重要生活必需品名을 限定하야 割引運賃을適用한다

(다) 宅扱으로 取扱하는 範圍(制限)는 一個의 長五、五米重量百五十瓩(絹布는例外)又는容積一立方米를 모다 超過치안는貨物뿐이다。따라 右制限을 超過하는것은 宅扱으로할수업다

四、宅扱의集配作業을 朝鮮運送會社에 請負시키는理由

(가) 被請負人은 相當한 資力信用을 有하는者임을 要한다

(나) 統制업는 多數한被請負人의指導、監督及取締는至難하다

(다) 各店所에의 支拂料率은區勢、季節及時期其他地方마다의特殊事情에應하야 等差를 附할必要가잇다 就中 季節、時期及特殊割增等 그調節(內地에서는基本料率을 十二階級으로 分하고 또 冬期、年末及特種割增을하야 可及的 實情에 副하도록 按配하고잇다)은 官廳으로서는 困難하므로 結局 全局線에亘하야 統制잇는 取引網을 具備한 業者를 被請負人으로함이 가장 必要且適切하다고생각한다

(라) 請負作業中에는 貨物通知書의作成 其他受託事務의 一切가 包含되는關係上 從事事務員은 이를 練熟한 少數者로하야써 錯誤防止를 期할必要가잇다

(마) 驛構內에는 宅扱專屬事務員及勞務員을 常設시킬 必要가잇다 따라 被請負人이 多數이면多數일수록 그들때문에廣面積의 地域이 專有되어 狹隘한 構內는 一層一層 狹隘하야지고 또 混雜을 未免한다

(바) 被請負人多數인때는 그取扱者의區分明示 責任의 限界帳表類의整理 運賃料金의收受作業數量의 分劃計算等의 關係로 當局은 單只 現場에잇서서의 日常의 事務가 甚히複雜케될뿐아니라 作業數量의集計와 請負料金의支拂上 多大한 手數를 作하야 結局增員의 必要가生하게될것이다

(사) 貨車에의 積込作業에 當하야서는 貨物의 作狀을 考慮하야 遠近의 順位로 短時間內에 敏速히 積付할必要가잇스므로 本作業에從事하는者는 其所屬系統을 가리하고 또 相當한 經驗者임이必要不可缺이다 그리고 積込作業을 容易하게하는 集貨後檢數를 了하는同時에 適當히 貨物을 排列치안흘수업다 即 集貨作業中에 包含되는 檢數과 積込作業과는 全然 不可分의關係에잇서서 萬一 分割하면授受 其他도 敏速한 作業의 遂行은 不可能하게되어 自然貨車의 效率을 低下하고 或은入換時刻을 失하는等 種種支障을 生하게될것이다。

以上의 諸點에 鑑하야 集貨作業은 이를 多種多樣한 一般業者를 被請負人으로할것이아니고 또組合을 組織(組合의 組織及運用은 容易치안타) 한境遇에 想到할지라도 相當한 人件費를 要하므로 結局 持込制度에 基하야 妥當타고 認定되는 料金의支拂에依하야 解決함을 最上의方法이라고 信하다

五、宅扱實施와 非指定運送店에及하는 影響

(가)量的考案

(1)昭和十一年度의 小口扱貨物의 取扱數量은 八二〇、〇〇〇瓲이므로 이를基礎로하고近年의 增加率을 豫想한 昭和十三年度의 小口貨物約一、〇〇〇、〇〇〇瓲(全數量이約十分의一)中 宅扱貨物의 最大量은 其一割 即一〇〇、〇〇〇瓲을超過치안흘豫想이다

(2)鐵道省線의 宅扱貨物의取扱實績(全小口貨物에對한比率)은 左와가튼바 十一年度에잇서相當히 增加한바 主要한原因은 十年十月其名稱을現在의宅扱이라고 改稱하는 同時에運賃을 改正引下하고 宣傳에힘을다하고 또宅扱專用外車를運行하야 可及的速達을 圖하기때문이라고 認定된다 그러나 同年度의 二割은 벌서最高率에 達하엿다 觀測되고잇섯다

昭和七年度　一割五分七厘
〃 八年度　一割四分六厘
〃 九年度　〃
〃 十年度　一割六分四厘
〃 十一年度　二割

(3) 鐵道省線의 宅扱賃率은三級賃率을 基本으로하고、集貨、配達料를 加算한것이므로이보다 高率인 一級及二級賃物은 低率인 宅扱으로 轉하는 率이 만흠에 反하야 當局線에잇서서는 最高의 賃率(改正小口扱一級賃率)을 基本으로하므로 鐵道省線과 如히高級賃率의 貨物로부터 轉하야 오는것이 絕無인것、鐵道省線에 比하야 根本的으로 數量이적은 當局線에 잇서서는省線과 如히 宅扱專用列車를運行함과如함은 絕對로 바랄수업는것 及 當局의 宣傳으로 昭和五年二月부터 實施中의 集貨、配達付小口扱物의實績(十一年度는 發着合 一五〇〇〇瓲에 不過)이 微微한것等의 點에 徵하야 鐵道省線보다도 훨신 떠러질은 豫想키 어렵지안타 新制度를 開設하는以上 當局으로서는 그利用이 만흠을 切望하나 鐵道省線의 二分의一인 一割을超過함과如한 實績을期待할수업슴은 遺憾으로여기는바이다 따라 豫算에도 一〇〇、〇〇〇瓲에對한 集貨、配達費用을計上하얏슴에 不過하다

(4) 昭和十一年十二月一日現在全當局沿線의 非指定運送店數는 內地人一九四店、鮮人八七〇店 合計一、〇六四店으로그中五割六分은 兼業者이다。

(5) 小口扱貨物에 對한取扱者別實績은 如左하다

區別	指定運送店	非指定運送店	荷主直扱	計
發送	四六%	四八%	六%	一〇〇%
到着	四一	五六	三	一〇〇

(6) 宅扱貨物의 最高利用數量豫想이 既述과如히 小口貨物의一割(全數量의一分)인一〇〇、〇〇〇瓲程度이고 其中非指定運送店의 取扱에關한다고看做되는 數量은第(5)에徵하야 其二分의一인五〇、〇〇〇瓲(全數量의五厘)을不出할것이오 또 集貨에至하야서는 持込制度에依하야 相當히緩和되는關係에잇고 또 前記〇、〇〇〇瓲의取扱을하는 非指定運送店數는 넉넉히一、一〇〇店을凌駕하므로 各個의 業者에及하는 影響은 其所在地에依하야 또는 取扱數量等에依하야一樣치안흐나 極히 僅少하다고 觀測함이 適切且妥當하다고 信한다 이는 鐵道省線에잇서 十一個年을 經過한 今日 依然 多數의 非指定運送店이 現在하는所以일것이다

(나) 朝鮮의特殊事情에對한考察
宅扱制度利用上 內鮮間의相異點으로서는 貨車의 大小以外 何等存在치안는다 그리고鐵道省線에 小口扱一口의 平均重量은 一二〇瓩、宅扱一口는九〇瓩、當局線의 一般小口扱一口의 平均重量은 一七〇瓩이므로 右現象은 比較的集貨、配達費가割低한 荷口가 모인것은 小口扱을利用하고 그럿치안흔 少量貨物이宅扱으로利用하는 趨勢라고할것이다。即貨車의 大小는 조곰도 宅扱制度의 利用率에는影響을 及하지안흠으로 宅扱에關한限朝鮮의 特殊事情이라는것은업다

六、非指定運送店에對한緩和策

(가)、持込制度의承認
鐵道의責任으로 行할 集貨、配達作業은 指定運送店으로하야곰 遂行시킴을 本旨로하나그래서는 荷主에게 餘剩勞力이잇는境遇에잇서서도 그利用은勿論 非指定運送店에의委託은 不可能하다 또 非指定運送店側의 立場으로보면 顧客의 委託에應치 못하게되므로此等의 不利不便을 緩和하고또 指定、非指定運送店相互의融和를 圖키爲하야 荷主 又는 非指定運送店이 指定運送店의 店舗 或은 驛構內에 搬入한境遇에는 其對價로서 指定運送店으로하야곰 一定한 持込料를 支拂케하는것이다

(나)持込料의 可及的高額支拂
持込制度를 可及的 有意義케하기爲하야 請負料率그것은 內地보다도 朝鮮便이 低率함에不拘하고 內地의 持込料의最高十五錢에對하야 當局線에잇서서는指定運送店으로하야곰十六錢을 最低로하고 二十八錢을 最高로하는 九階級에分하야 支拂케하는것이다

簡保料徵收事務 鮮滿間連絡協定

滿洲國官署의 郵政保險業務가去十月一日부터 實施되엇슴과滿鐵附屬地通信行政權이 十二月一日부터 滿洲國에移讓되엇슴에伴하야 滿鐵附屬地及一般滿洲國居住의朝鮮簡易保險契約者의 保險料를滿洲國의 郵便官署가集金하고 또滿洲郵政保險契約者가 朝鮮에轉居한境遇에 그保險料를朝鮮內의 郵便官署가集金할수잇는制度에對하야 滿洲郵政總局과朝鮮遞信局間에折衝中이든바 去九日協定이 成立되어 直時實施케되엇다 朝鮮簡易保險契約者의滿洲在住者는 約五千六百名이다

医学士 趙永植
新陽醫院
內科 花柳病科
平壤府新陽里
電二五七五番

御贈答に!
日魯の あけぼの印 さけ(사게) 鑵詰
オーロラ印
贈って安心 受けて重宝!

製造元 東京 日魯漁業株式會社　發賣元 東京 株式會社北澤商會

食慾を増す! 消化を促す!

食慾旺盛이 健康의 保持와增進上如何히重要한가는말할것도업습니다、病人도『잘먹는이는 速히 낫는다』라고까지합니다。
■ 赤玉포ー도와인에는압맛고、爽快한酒味가잇습니다。食前에마시면 이것이舌神經을適當히 刺戟해서食慾이나고食事를아주맛잇게합니다
■ 食事를맛잇고질겁게하면、그만치消化上에好影響이잇는대赤玉포ー도와인自體도直接消化液의分泌을旺盛케하는故로먹은飮食의消化率은一層더합니다
食後の腹具合が良い!

赤玉포도ー와인은消化液의分泌을旺盛케할뿐아니라또한胃의活動全般을旺盛케하므로이것을먹고食事를하면배속이대단히便합니다
■ 赤玉포ー도와인은精力이되는榮養素ー葡萄糖果糖이豐富히含有해잇는대이것은攝取하면消化의必要가업고곳吸收되므로이點으로도胃腸의勞力이省略되여배속이대단히便하게될것입니다
美味滋養葡萄酒
赤玉ポートワイン (적옥포ー도와인)

女性
京城太平通一丁目一六一
朝鮮日報社出版部發行
新年特大號
定價二十錢 (送料二錢)

長期戰과家庭經濟……李健爀
詩人 毛允淑論……李軒求
判例에나타난女性動態(姦通罪表裏相)……金汝植
入選實話 끊어진기-타줄……金順禮
戊寅史上에빗나는女性……車相瓚
콩트 아들……張德祚
寫眞과洋靴……安懷南
京城各女學校制服校票巡禮……一記者
家庭副業의種類와指導……河祥鏞
畫報 二重橋와富士山 / 새해첫노래 / 待春譜 雪花
▲女性界消息▲옷지맙시다▲常識 ▲時事語▲內外珍聞 ▲編輯後記
隨筆 詩 畫報
(詩)눈나리는밤……尹泰雄
눈오는밤의春姬……白信愛
雪夜幻想記……金晉燮
元旦(文)……白菊喜(畫)……鄭玄雄
장날(文)……盧天命(畫)……金奎澤
新年頌(文)……金午男(畫)……崔根培

特輯 結婚一年生移動座談会
尹恩姬氏(鄭萊燮氏夫人) 朱壽元氏(玄鎭澤氏夫人) 孫貞順氏(李晶在氏夫人)
金午男氏(丁鳳允氏夫人) 金聖哲氏(桂貞植氏夫人) 朴奉愛氏(朴英濬氏夫人)
賣盡되기前에속히주문하시요

새해主人범公訪問記……R記者
호랑이와女性……申鼎言
設問 一、歲拜의對한새로운提案을말슴해주십시요 一、맨처음범에대해들은기억은그이의이야기를해주십시요
李克魯 李淑鍾 李石熙 李榮俊 李秉岐 安懷南 辛泰嶽 金晉燮 金煥泰 金興濟 李熙昇 李源朝

特輯 오늘의젊은이는異性에게무엇을求하나
冷情한批判的態度를……京城帝大 申龜鉉
潤達과雅量을……梨花女專 金昌德
젊고健實한平凡美……延禧專門 趙豐衍
精力을濫用치말일……京城保育 申南英
情熱에압서冷情을……世醫專門 李洌
眞實한男性을……中央保育 姜甲淳

創作
中篇小說 거리의牧歌(鄭玄雄畫)……李孝石
유모어小說 女人의世上(金奎澤畫)……朴慶浩
短篇小說 아버지消息(崔根培畫)……嚴興燮
短篇小說 賣笑婦(鄭玄雄畫)……李善熙

正初室內遊戲數種……洪蘭坡
男女兒童덧옷製法……任貞爀
表紙 挿畫……鄭玄雄
挿畫……金奎澤
挿畫……崔根培

特輯 젊은안해의危機打開策
嫉妬가지나치게甚한男便인때……宋今璇
特히異性에게너무多情한男便인때……吉貞姬
男便에게性的으로不滿을느낄때……鄭槿陽
媤妹때문에男便의愛情이變하는때……張文卿

世界名作解說 앙드레·지-드의좁은門……李源朝
春正月에美文體……鄭芝溶
朝鮮八道結婚式巡禮—平安道篇—……金晚炯
特輯 梨專才媛韓孃은어째米人과結婚하나

地方論壇

望鮮公普校舍 增築을促함

할일만키로 有名한 邊鄙에잇서 數多한 建設이 만켓지만그中에서도 가장 時急한것은 普校增築問題일것이다

人類生活의 向上이 社會發展에잇고 社會發展의 原動力은敎育普及에 잇슴은 再論을 不許하거니와 不遠한新學期를 압두고 入學期가 旣迫하도록 校舍增築은 姑捨하고 問題조차 사러저버렷스니 貴여운子弟들을두고 明春入學期를 當하는 一般學父兄의 걱정은 엇더한가? 日漸月增으로 膨脹하는 戶數의增加와 人口의激增은 實로顯著하여 每年度內에서만 五六百名의學齡兒童이 續出하나 그들을收容할만한 完全한敎育機關이 업서거리에 彷徨하는 兒童을볼때 뜻잇는者로써 어찌 慨歎할바아니라 할가 京鄕을 勿論하고 一般的現象인 敎育機關不足은 本面의 獨特한 現狀은 아닐것이나 望鮮公普의 今年度入學狀況을 보면 一學年四十名募集에 志願兒童이 三百二十名을 突破하엿다니 그中八割의 就學兒童이 배움의 길에서 쫏겨나며 또쫏겨나는대로 文盲의一人으로 되는수밧게업는것은 넘우나 慘酷한現實이아닐것인가 어찌그뿐이라 學級增設로보아 明春新學期부터는 大學級이 完成됨을따라八十名의 入學兒童을 採用하여야할것이다 그럼에도 不拘하고從來 四學級의 複式制 에서 五年制로 昇格된 그들은 收容할敎室이 全無하여 一時는 廊下를 事務室로하고 事務室을 敎室로 하다가 그亦狹窄하야 現在는 生徒들의湯室을 事務室로代用하고잇스나 來春은 勿論이요 冬寒이와도 暖爐하나노흘자리조차업다하니 엇지 子弟敎育에뜻잇는者로서 同情의 눈물을 액기수잇슬것이랴

地方의人士여 아니望鮮의住民들이여! 하로밧비校舍增築에邁進하며 各其父兄된責任을 自覺하여야할일아닌가

後援會의 最初計劃인 學校林을賣却하야 增築費로 充當한다 하엿스나 그亦價格이 맛지못하여 中止하엿다하니 現在의狀況에잇서서 [illegible]

우리는 現下의非常時局을 [illegible] (臺湖分局一記者)

五個河川敷地(百卄萬坪)를 冒耕農民에貸付

(龍興、德池、箭灘、南大、福大川等을坪當五厘式)

咸南道의廢川敷地利用策

【咸興】금년까지 그개수공사를 끗마치고 하천을 정리한 영흥용흥(龍興)덕지(德池)전탄(箭灘)단천남대천(南大川)복대천(福大川)의 다섯지할하천의 폐천부지는 약일할천부터도 도로국파원들이출장조사하고 잇든바 십사일 그조사결과가 집계되얏다 조사한바를보면 하천부지가운데경작지로서 현재모경하고 잇는것은 일천오백팔십오필 백삼구만 이천여백이십필평 칠천일개리에 빠처잇다 도로국파의 방침은이것을 전부래년도에는 평당오리 평균으로 모경자들에게 대부하기로 되얏다는데 이대부료만오천구백욕십원 욕십사전이나 된다고한다 그리고각군별로 보면 다음과가탓다

永興	四五個里	四九二五六三坪
高原	五個里	四一〇一〇坪
端川	二〇個里	六五八五五坪

平壤購買組合 清算에도波瀾

【平壤】삼만오천원의 적자를 남긴채 채권자로부터 부채리행에 대한소송까지맛나 할수업시 해산하기로 결정한 평양구매조합(購買組合)에서는 오입의 총회결의에따라 칠백명 조합원에게 오십원식을 거출하여 부채를상환하기로되여 수입전 청산위원의이름으로 이십일까지 오십원의납입을 통지햇스나 특수관계를가진 일부조합원이 어긋하다는 구는하면서도 납입해스나 대부분의 조합원들은 이가난한실태롤하기때문에 어떠한 방법이 잇섯겟고 지금에와서 한창의통지서로 오십원의납입을 강요하는 당사자들의 행동을 리해할수업다고 극도로분개하여 거절하는 태도에나아와 청산은만혼 우곡파란을 일의킬것으로 보힌다

金津江工事區內 地價引上을陳情

願買價는時價半額이라고不平

【新上】금진강제방부지(金津江堤防敷地)로 사용된 제일구공사지(第一區工事地)의 지주륙십삼명은 용지매수가격이 현지가의 오할가량밧게되지안허 자기들의 사활문제라고 리도순(李道舜)씨의삼명을 대표로하야 지난십삼일에 함경남도(咸南道)、총독부 함남치수공사사무소와군、경찰청 등 요로당국에진정하엿다

금진강(金津江)은 신상평야(新上平野)와 문산평야(文山平野)를 관통하는 지정하천(指定河川)으로 지난봄부터 팔십오만원의공비로 제방개수(堤防改修)에 착공하엿는데 이제진정서(陳情書)에나타난 지주의사정을보면 기공승락을 바들때에는 시가전부를 지불해줄터이라고 선언하기에 주저업시 승락하엿드니 요지음 매매게약을 체결하려고 제시하는 소위가격은 천만의외에도 현시가의오할내지 륙할밧게는되지안허 논(畓)은 평당(坪當)삼십전내지 사십전이오 밧(田)은최고이십오전인데 이를연시가로 따지면논은 평당륙십전내지 팔십전이고 밧은삼십오전내지사십오전이나되여 너무나엄청난차액을보게된다

이제 시가의 오할가량밧게되지안는 매수가격을 올리지안코 기정방침대로 실시할때는 관계주민들의 사활문제로 우리들세농(細農)은 장차리산(離散)할길밧게업스니 바라건대

一、實收穫高를 調査하야 該土地와 同等의 土地賣買收할수잇는價格

二、隣接地의 實際賣買價格에 準據한價格

三、土地調査時의 査定한等級에 依치말고 現在의評價에 依한 價格을 지불해달라고한것이다

千餘名關係地主 陳情結果注目

금진강제방개수공사의 제일구지주들은 용시가격인상을 별항보도한바와 가티 진정하엿거와 이가티 매수가격은 시가의 오할가량밧게 되지안는다는 소식이전파되자 용지로 편입된천여지주들의 불안이 적지안흐며 일부지주들의 진정의결과를 주시하고잇다한다

金鑛地帶橫斷하는 定朔線鐵道進捗

明春부터는營業開始

【平壤】평북산간지대의 물자개발과 만주국통변도(東邊道)방면의 물자수송연락등 주대사명을수행하려는 목표로 정주(定州)에서 삭주(朔州)에일으는 백이십키로의 정삭철도(定朔鐵道)는 방금 평북철도주식회사에서 공사중인데 이회사의 전무대택경사랑(大澤慶四郞)씨는 공사상황과신의주를 시찰하고 십사일평양에와 가티이야기햇다

철도공사는 궤도와 기타의공작전부도 대체로 끗나 아조순조롭게 지척되고잇는데 이철도의 연변에는 대소의 금광이 상당히만히 철산과무연탄가튼것파는 량에잇서문제가 안될정도이다 농산물의 집산은 그리만치안흐므로 결국만주국철의 완정을기다려 연락을 취하면 업적도오를것이라고본다 예정선은 명춘년봄까지에는 되도록 완성할예정이므로 명춘부터는 영업을 개시할터이다운운

忠南道市日改正

【大田】충남부 방침으로 전조선장날(市日)을일월일일부터 양력으로 실시한다함은 기보한바이어니와 충남도에서도 각군에통첩하야 소화십삼년부터 음력시행을 절대금지하는동시에 장날도 전부 양력으로실시하도록 통고하야 양력실시에 만반의준비가 되야잇다는바 각지군청소재지의 중요한장날은 다음과갓다

大田 一日 六日 鳥致院 四日 九日 公州 一日 六日 論山 三日 八日 扶餘 五日 十日 舒川 二日 七日 保寧大川 三日 八日 靑陽 二日 七日 洪城 一日 六日 禮山 五日 十日 瑞山 二日 七日 唐津 五日 十日 溫陽 四日 九日 天安 三日 八日

咸南號配當基金 一百圓을獨擔

【川內里】함남문천군(文川郡)연도의원리병협(李秉協)씨는 금번 함남호 헌금문천배당액 이백원을 자기가 독담헌금하얏는데지방인사는 그의호의를 칭송하야 마지안는다고한다

『亡靈』命令이라고 連四次나放火

所管谷城署에서取調中인少婦

精神異狀의所致?

【光州】곡성군 석곡면 남양리(谷城郡石谷面南陽里)사는림만수(林萬壽)의안해 오금순(吳金順)(一九)이라는 소부는방금 소관곡성경찰서에서 괴검되야 무서운방화범의 혐의로서 엄중취조를밧고잇다는바 그의범죄사실을 듯건대 그는지난구월륙일밤에 무순고야한꿈을보고 그꿈에나타난 망령(亡靈)의명령에의하야 하는노릇이라고 가튼마을사는 강천옥(姜天玉)(四〇)의집에 구월칠일에 방화한것을비롯하여 십이월이일까지 연속적으로 사개소나방화한것이 판명이되엿는데 아마도정신이상이 잇지나아니한가하야 정신감정을하기로되엿다한다

權仁采氏의美擧

【鮫河】희령아동의 유일한배움이러애록헌사립소교(穎勳學私立小校)의 기우러저가는교운을 바로잡으로 유지가잇든 그는연주를 교하(鮫河)에돈 권인채(權仁采)(五一)씨로서 지금애록헌공서주임(穎勳學公署主任)으로일직부터 이곳포의 빈약한 교육사업에 만흔 연조를 하여오든바 이데금번 또다시 교하로부터 약칠십리되는 액록헌집단부락내(穎勳集團部落內)에 순동포의손으로된사립소화학교가만인의집을 비러가지고 지금까지 근근히 유지하여오든것을 크게 유감으로생각하여 교기(校基)일천이백여평과 현금기백원을 기부하엿스며 그외에야소교장로회의례배당기지로일천이백여평을기부하엿다한다

舍人에小火

【舍人】지난 십이일 오전아홉시사십분경 평남사인지 곽도진(郭道鎭)의집에서는 불이러나 마츰 모진바람에 기세를 노피여 맹렬하라고 잇든바 즉시 출동한 소방조원들의 활동으로 겨우 오륙십원의 손해를 내이고 가튼 열시반에 진화되엿다는데 원인은 실회라고한다

鄭榮鎭君力技實演

【營口】조선이 나은 괴력사(怪力士) 정영진군은 금번 북지방문중에 영구농촌을 방문하얏는데 군의 래촌을기회로 농촌 농무대련합회에서는 십이일정오에 당지보통학교강당에서보건강연과 력기실연회를 개최하얏든바 초만 다수참관하에 여덟가지종목의 괴력기(怪力技)실연과 보건에대한 강연으로청중에게 만흔 감동을주엇다

自家保管은危險

一律로農倉에入庫토록通牒

忠北備荒貯穀好成績

【淸州】충북도내에 비황저곡(備荒貯穀)의실시에잇서는 제일선지도기관 직원의 충노력결과로 그성적이 량호하야 예기이상의 성적을 내이고잇다는바 소위미의 저장보판에 판하야 일부농민의 자택보판을 허용(許容)하고잇스나 현재민가에서는 자택보판은 염려로 용이히 소비하게된다는 염려로써 전부이것을 요지읍의 통첩한 바법에의하야 보판시키도록 각군에 또다시 통첩하엿다고한다

最後의밥한그릇 警官의人情美談

【平壤】조곰묵은사실가트나 인정미담한마을 여기에소개한다

지난칠일령하(零下)십도나되는 방열한사경 빼까지찌르는 찬바람이 사정업시 부러대이는 선교리(船橋里)전차정류장부근에거러가는 금년칠십오세의 로인거지는 추위와배고픔이소의 난관을 저항할수업서 그대로쓰러젓다 이광경을발견한 선교서승안파출소원은 즉시 본서에보고햇스나 경찰에는 행려병인구제에사용할 한푼의금전도업고 그러타고 버리어둘수도업는 기막히는장면을 당해젓스나 숙직중이든 의생주임김호우(金虎雨)씨가 이소식을듯자 즉시현장에달려가 자비문을마음으로 이거지들을 부근에잇는 만흥려관(萬興旅館)에수용하고 더운밥과 따스한자리를 제공햇다

한참저신을수습하지못한든 로인 몸이녹게되자 밥을맛나게먹이 오후 두눈에서는 구슬가튼 눈물이 빨을 스치어 떠러지더니 긴장이 풀리기시작한 때문인지는몰으나『나리님감사합니다』란는 소래를지르고 자는듯이 영원히 잠을고만흐렷다

이소식은 듯는사람의 마음을 감동케하거니와 경찰관의 인정미담은 최근에야 하가에까지알려지어 김씨에게 감사를표하게까지되엿다한다

新市街또火災

【平壤】십삼일오후 일곱시이십분경 평양부내 수정(壽町)삼십구번지인 쇄업 각송신일(角松新一)의집에서 발화하여 대소동을연출하엿스나 소방대의 활동으로 진화햇는데 원인은 온돌불을 부주의한것으로 집안사람들은 전부외출하고 비여잇는동안에 발화햇든것이다 그런데 이집은 태양화재(太陽火災)에 보험천원이 부터잇섯다한다

明太卵統制販賣로 中小業者에打擊

咸南道特産界에憂色

【咸興】함남도의특산 명태어란(明太魚卵)은 금년부터 어조련합회(漁組聯合會)에서 통제판매를실시하고잇는데 법서부터 중소업자들은 이로인하야 자금난에빠저 큰타격을바고잇다고한다 그영향은 종래 명태어란의판매는 선만의취인업자와 직접취인하고잇섯슴으로 얼마보내라고하면 곳계약금을 밧게됨으로 생명태구입자금에 조금도고생하는일이업고도그대금도 속히빠저서 자금도 며원활하엿다

그런것이 금년도부터 통제판매로 제품을 전부어업조합에 밧치고 어련(漁聯)을통하야 판매케됨으로 날품파송시 그때시세의칠할을 전도금으로밧게되며 남저지오할은 용이히 손에들어오지못한다 이러판게로 그침묵의 전도금으로서는 원료인 생명태구입자금에추당할수업는형편이다

그리고또한가지는 명태란의시세로서 종래에는원료가 빗싸면 명태란의시세도 나즌시세로는판매하지안햇다가 빗싼때를기다려서 처음주인하게됨으로 업자들로서 그가격을유지하고 잇섯든데 통제된이후부터는 어조련합회의 하판출장소(下關出張所)에서 그가격을 결정함으로 업자들은 그시세에전혀 맹목적이라는것이 또한 그폐해라고 중소업자들은 적지안케 비난하고잇는모양이라고한다

여하튼 금년도처음이고 또악숙치못한판계라고 하드래도 금후이통제는 적지안흔 난점이잇슬것이 예상된다

豊作、歲暮를口實로 支拂命令狀이亂飛

釜山法院管內에서今年累計

五千二百餘件突破

【釜山】경남도내의 농민들은수년간의 수해와 기타의 사정등으로 극도의곤궁에 빠저잇스며따라 부채도상당이만어젓섯는데금년도의 대풍작을 기회로 채권자들이 수년간적체된빗을 다밧고자 덤벼드러서 말할수업는곤궁을당하고잇고 또도시에도 년말이박두함을따라 중소상공업자들이밧부민들에게도 채권자들이 금일발악을하고잇서 요사이 도내각지에는 지불명령장(支拂命令狀)이 쇄도하고잇서서 부산지방법원관내의 통계를보건대 지난십월부터 십이월십삼일까지 약이개월반에 지불명령접수건수가일천오백여건을 돌파하얏스며 금년일월부터의 루게는 오천이백십오건에 달한다고한다 그리고 이지불명령을 밧고도 채무불지불하지못햇다고 강제집행을한것이 이천삼십건에 달한다고하며 작년동기에 비교하면 지불명령은 이백칠십건이 증가이고 또 강제집행도 일백여건의 증가이라한다

皇軍慰問年末獻金

【平昌】연말을당하야 따뜻한가정과 경은고향을떠나 전선에가 고투하고잇는 충량무비한장병들의 려전전공을축하겸 위로하기위하야지난 십일오후한시에 관민일동이 평창 공회당에참집하야 군수김시명씨의 시국 강연이잇슨후 일반으로부터 이백여원을 모하가지고 즉일전지로보내는 수속을하엿다한다

水害밧는下碣市民 長津水電에抗議

堰堤高以上增水로蒙害太甚타고

市民大會서決議한四項을咸南道에歎願

【咸興】장진강수전(長津江水電)의 갈전리제언(葛田里堰堤)증축공사시행으로인하야 하갈(下碣)시내일부도 침수하게되야 각관공서주민들도 다른곳으로 이전할수밧게업는 상태에 이르럿는데 친수구역에 리접하고잇든구역의 안전책과 및 기타에 관하야 시민대회에서 결의한 다음의 다섯가지안건을 렬거한 진경서를 가지고 팔일 번영회장등삼씨가 함남도지사를 방문하고 선처하야주기를 진정하얏다 그진정의 안건은

【一】浸水區域隣接地에對한安全策 (가)飮料水에對한水年의保護策 (나)住宅地下水浸透防地 (다)排水對策

회사에서는 갈전리언제의 증축공사로 표고일천칠십미돌을가량되는곳을 침수구역으로 매수하기로되얏는데 하갈시는 이표고의 상하를 가르라고잇는곳으로 만수기에는 온통친수、유로수의 호락이 념려되든 회사에서 이것을 보장하야줄일

【二】現在官公署及市場은 現狀대로存置할일

군청등이전으로 강안우경리(右京里)에 시가지가형성케되는데는 종래하갈시가지주민안전을위하야 시장、관공서는 지금대로 둘일

【三】浸水區域買收에關한件

매수가옥은 일백오십호나되는데 보상가격은 지난소화팔년도의 서면가격과 마친가지로 그들은 목하불시궁한형편이므로 그기회를타서 매수를밧비하고잇는중 실제에잇서서 그가격은 전보담도 몃배나쏙등하고잇스니 시가에준하야매수하야달라

【四】下碣市街地全部買收要望

종래회사의 용지매수는 필요한땅도 필요업는듯이 가장하고 필요한땅을 전부매수한뒤에 잡행적으로 다른땅을 매수하는 태도를보이는데 하갈시도 극히위험한 상태에잇스므로 이런고식적매수수단을쓰지말고 이번에일기에매수하야달라는것등이다

元山에도借家難

人口는늘고建築은總스럽

建築線의未確定으로

【元山】원산은 팽창해가는 인구와 반비례하야 건축계의 부진으로말미암아 지금심각한 주택난에 빠저잇다고한다。

그일면상으로 원산서 건축허가난것을 보건대 신축、증축、개축등을합하야 삼백칠십삼건밧게 안되는데 작년동기는 그배인 칠백사건의 다수에 달하엿다。

이와가티 원산의 건축계는지금총정지상태에잇는데 그원인인즉 금융경색에도 판계하지만그보다도 시가지계획령이 아직정식으로 실시되지안햇스며 그에따라 건축선(建築線)등이 미지수에 속하기때문에 자연건축을 못하고잇는중이라고한다。

이러케원산은 지금주택난에빠짐과동시에 차가난에빠저잇다

長篇小說 濁流【66】

蔡萬植作 鄭玄雄畵

千両萬両 (13)

일이 그러케 명녕하기때문에 굴들이 모혀안즌지 한시간이로되 초봉이는 별우오래 고개를 숙이고안젓기때문에 죽협이되어서 얼굴이 아퍼고 형주는 작난을 못해서 좀이 쑤시고 태수는 장인영감이 될 정주사의 아괴라 담배를 못피워 입안이 텁텁햇고 정주사는 인제 혀가 갈러질듯도 물으고 귀한 해태표를 연신 갈어피우면서 탑삭부리한참봉더러 엣날 우리나라 사신이 상국(上國=宋、明)에 갓다가 글재주와 꾀로써 거깃사람들을 혼내주엇다는 이에기를 하고잇스되 자리가 자리인만큼 탑삭부리한참봉이 거 못은세음조간을…이런소리를 하지못하는 그속이 고수햇고 탑삭부리한참봉은 어려케 심심하게 안저잇느니 아이놈한테 맷겨노코통어온 가게나 나가보든지 정주사와 장기를 한판 두든지 하고 시픠고 김씨는 아랫목에 태수와 나란히 안저잇는 초봉이를 보니 일지이 내가 태수와 누섯다 그런데 그놈 반지가

『여보 나도 한목 봅시다』

하는드키 쳐 나오고보니 김씨는 어찌할바를몰라 주춤주춤한다。그러나 오래 망서리지안코 척척 거러드러와서 반지팩을바더가지고 반지를 끄내드니

『햇다 아무러면 어떨라구!』

이런 혼자말을 여럿이 아러듯게 중얼거리면서 이어 그『아무래도 맨찬혀일』을 해낸다。

그는 위선 반지를 노피들고좌중을 향하야 요(얼군햇씨로

『자아 이게 약혼반지요』

이러케 통고를 한뒤에

『내가 끼여줍니다』

고 선언을 하더니 초봉이의외인손을 자버처드려 무명지손구락에다가 반지를 쏘옥 끼어준다。

새빨안『루비—』를박은 묵가느다란 십팔금반지가 초봉이의 히고 조고만한 손에 잘 어울린다。

초봉이의 손은、일제히 그리로 쏠려가지고 제각금 감회가 달으게 바라보는 열두개의 눈

얻은자리에 인제는 네가 안저잇구나 하는 감개도 업지못햇스나 안픠으로 드나들기에 경신이 업섯고 그리고 형보는…

형보는 처음에는 와락 이혼인을 훼방을 놀아볼가하는 궁리를 해보앗지만、훼방을 놀기가 어려운것이아니라 그게 도리어 자는호랭이 불집 놋는짓이겟서서 생각을 돌려먹엇다。

그럴것이 만일 태수와 파혼이 되고보면『이게집애』는 도루 처녀로 제부모밋헤 앵겨잇슬테니까 장차 어느놈 딴놈의 것이될지언정 형보 제가 손을 대이기는 제처지로든지 연줄로든지 어느모로든지 지난한일이다。그러나 태수와 그대루 결혼을 하고보면 얼마든지 기회도잇고、조회도 부릴수가잇다。

(오냐、위선 너이끼리 시집가고 장가들고 해라 해노코나서 서서히보자)

형보는 이러케 아주 느추잡두리를햇다。그는 꽉이 처녀래야만 한다는것은아니다。

그래 그는 시척이를 잡어매고안저서 둘은 뭉얼로 강건너 장항(長項)이 축항까지되면 크게 발전이될테고 그러는날이면 이쪽 군산이 망하게된다고 태수한테 그런 이얘기를 하고안젓고 모두 이러케 갑갑하기아니면 승굼한 참이엇섯다。

그래도 김씨는 처음부터 나서서 좌석도 분별하고 이얘기도 부리고 말하자면 서두리군 노릇을 하느라고햇는데 반지조건은 깜짝 잇고 드나들기만햇압해서 바르르 가늘게 떨린다。

김씨는 반지를 끼어주고나니 그래도 원 약혼이라는게 이러케 승거울법이 잇스랴십허 잡엇든 초봉이의 손목을 그대로 번쩍 처들면서

『자아 인제는 약혼이 되엿서요』

하고 좌중을 돌려본다。권투장에서심판이의인선수한테 하는짓갓다。

이러케해서 약혼이되고 이는날아침에 정주사의집에서는 태수의 기별이라고 탑삭부리한참봉네가 보내는 돈 이백원에다가 간단한 옷감이들어잇는 혼시함(婚時函)을 바덧다。

그래서 오늘부터 이집은 담박 더운김이 치닷게 욱군욱군한다。식구들은 초봉이만 빼노코 누구하나 싱글벙글 웃기아니면 빙긋이라도 아니웃는사람은업다。

바누질이 바뿌게되엇다。혼인날은 엿새남엇는데 옷은 신부것을 말고라도 집안식구가 말끔 한법식 새로 해입어야하겟스니 여간만아니다。

그래서 저녁부터는 그새까지는 남의 삭바누질을하든 이집에서 되려 삭바누질꾼을 불러오고 재봉틀을 세어더온다 광목을 찌저라 솜을 두어라 모시를 담워라 이러케 야단법석으로 바누질을 몰아친다。

그리고 계봉이는 아랫방문압해서서 승재더러 닭쫏든 개는 징용이나 치어다보라고 지천을 하고잇다。

藥이업서도 肺病은낫는다

肺病은自然의 힘으로낫는다

結核의侵害를바든肺臟의렌도겐寫眞

사람의身體에는 病을自然히防禦治療하는힘이잇는故로 이것을自然治癒力이라고합니다。

植物이 損傷하엿슬때에 그곳에혹이생겨서 낫는다든가 개가다쳣드라도 잠간할는것으로낫는다든지 사람이外傷을 하엿슬때도 醫師는特殊한 藥을쓰지안코只消毒까－제를감어주는것으로化膿을 防禦하면 外傷은自然히낫는것입니다。

이러한것은 血液中의 白血球가身體에有害한 異物即 바데리아를이고 또는바데리아에 對抗하는作用을가지고잇스며 더욱이血漿中에含有된 血淸은外部에서侵入한바데리아 毒素等의 刺戟에依하야 抗毒素또는 溶菌素를發生하고 바데리아를 溶菌하고毒素를 中和解消하며 또한이抗毒素와 溶菌素가 體力에存在해잇는限、그病(바데리아毒素)에對하야 免疫性을具備하는等、自然히準備가된防禦力即自然治癒力에依하는것입니다。

例하면 腸窒扶斯에걸렷든사람이非常히健康하게된다든가 小兒의百日咳나痲疹에는 어른이걸리지안는것도 이作用에依하는것이니四十세以上의사람에게 比較的結核에걸리는사람이 적은것도오래동안結核菌에對한免疫力을 만들고잇는때문입니다。

사람은나면서 二十歲前後에는누구나한번식은結核菌感染을밧게되는것이나 自然防禦의旺盛한사람에게는疾病하는일이업고 또걸리하여도 不知中에낫고마는實例도만흐며 假令疾病이되엿서도自然治癒力이旺盛한사람은 거짓말갓지만 短期에 나어버립니다。

이러한點으로서보드라도 恒常健康을保持하야 自然治癒力을도괴고잇는사람은結核菌이 侵入은하엿서도 또는病이되엿서도 물립업시곳칠수가잇다는것입니다

따라서結核의豫防上으로도 治療上으로도 自然治癒의힘을強化식혀줄것이가장必要합니다

肺病治療에 왜藥이必要한가

自然治癒力은어떠케생기는가하면이것은體內에서生理的으로생기는것이니健康한사람일수록이힘이強하고體質이弱한사람이나心身을過勞한다든지生活條件이 조치못한곳에산다든가其他여러가지原因으로身體를衰弱하게만들면그比例로自然治癒力도줄어듭니다。

첫재養生。養生이라고하는말도 自然治癒力을抵下식히지안으려함에는 第一에攝生에注意하지안으면안되는때문입니다。健康햇슬때는 體力이旺盛하닛가自然治癒力도旺盛하지만한번病에걸리고보면더욱結核病과가든慢性的인全身에影響을 밋치게하는 病이나고보면病毒이아니고體內에모든器官의機能이 衰하야짐으로自然治癒力의 生成도衰하며따라서防禦力과 治癒力이抵下하야저서病이오래갈수록곳치기에 困難해질것이니 于先이러한 衰한諸器官의機能을 直接援助하야治癒力과防禦力을 強하게하여주는藥의힘을빌지안으면안됩니다

어떠한藥을 選擇할가

結核藥이라고하야一般으로販賣하고잇는藥이現今에는헤일수업슬만큼그수효가만흔대食物에도 고기、魚物、鷄卵、牛乳等其他에各種材料가各相當한 榮養價를가지고잇스나 그러나아모리榮養價가잇다하야도 이러한單獨한것으로는 生命을維持하야나갈수업는것이며 偏食이안이되도록 各種의材料를 調整하야 混合하는것이榮養의要諦인것과가티 單獨한藥으로는結核病과가튼 全身의諸器官의機能을同時에促進식히든지援助하는作用을 混合할必要가잇는것과마찬가지로藥도모든器官에作用하야그機能을促進하고 援助하는多種의藥品을 配劑하야 綜合的作用을發揮하는것이아니면 안이됩니다

有田도락구商會의治肺劑는多種多樣의醫治作用效能이잇는 高價優秀한藥을合理的으로配合하얏스므로副作用이업스며 治療의目的을達하는作用이잇는許可濟의治肺劑입니다

別製治肺劑에對하야 例證을할것가트면 다음과가튼質로 二十三種의藥이配合되엿슴니다

結核治療劑 醫藥學界의最高權威者가嚴選한後그品位를認定하얏고日本藥方에 收載한 結核治療劑五種이 配合되여 藥劑의 刺戟이 直接作用은 勿論 藥의 自然治療力에依하야 身體의 防禦作用을 促進하고 結核菌에對한拮抗作用을強하게하고正面과側面의兩方面으로侵攻하야治療하도록하는作用이잇슴니다

結核解熱劑 執拗한 結核特有의 消耗熱을 업새는藥으로서 世界의 醫學界에定評이잇는 一키로그람二百三十圓과 他一種의藥을 配劑하엿슴니다

鎭咳祛痰劑 기침은 病患部에 조치못한影響을 밋치게하는데 別製治肺劑에는現代治療界에잇서서 賞用되고잇는 一키로그람七百四十圓과 他二種의鎭咳祛痰劑가 配劑되여잇슴으로 肺患者가 가장苦痛을밧는괴로운기침을 鎭定시키는것입니다

健胃強腸劑 衰弱하기쉬운結核患者의 消化吸收機能을强하게하는 든든한胃腸을만드는藥劑 四種을 配劑하엿슴니다

食慾促進劑 食慾不振、消化不良에 特히原因的으로 作用하도록 一키로그람二百六十圓과 他二種의藥劑를配劑하엿슴니다

消化劑 胃腸이極度로 衰弱해진 患者를爲하야 健胃強腸劑와 食慾促進劑의作用을 一層效果的으로하고저世界醫學界에서尊重하고잇는一키로그람四十七圓과他一種의消化劑를配劑하엿슴니다

滋養强壯劑 一키로그람五十二圓이나하는優秀한 滋養强壯劑를 配劑하야 體力의消耗를 直接 防遏하고 抵抗力을强하게하며 治癒를促進하도록 만드럿슴니다

鎭靜劑 結核患者의 過敏이되기쉬운神經을鎭定식히는 一키로그람五十二圓이나하는高價藥을配劑하얏슴니다

호르몬劑 一키로그람千六百圓과 千二百圓이나되는 非常히 高價인貴重植物호르몬이二種이나配劑되엿슴니다

우리有田도락구商會의 治肺劑는 上記한바와가티 多數한配合劑를 가진特色이綜合的效果를나타내는 고로 永年結核患者에게使用하야 多數한全快者를 내엿슴은決코偶然한일이아닙니다

特製治肺劑 八日分 十圓 十六日分 十九圓
別製治肺劑 百五十錠 五圓 八日分 十五圓 十六日分 二十八圓
肉과血이되는 有田血液素 十五日分 三圓 三十日分 五圓

有田ドラッグ專賣所

京城 郵便本局前 龍山練兵町
平壤 泉町二
釜山 幸町一
群山 驛前通
全州 高砂町
光州 本町三
木浦 榮町二
大邱 弓町
馬山 京町三
麗水 港町
浦項 本町
兼二浦 本町
鎭南浦 漢頭里
海州 南本町
新義州 櫻町
元山 本町三
咸興 軍營通一
羅南 生駒町
興南 上天機里

十二月十五日ヨリ
一回 二回 三回
母親人形 2.15 6.35
闇の狂人 11.30 3.35 7.55
大每・大朝特輯支那事變ニユース 0.45 4.45 9.15
モロツコの動亂 1.05 5.15 9.35
(1)東寶作品 黑川彌太郞・井上輝子主演 (2)OF
X作 ボリスカーロフ ワーナーオーランド主演
(4)コロムビア作 ジヤツクホルト メエクラーク主演
暖房完備 換氣裝置
若劇

日活
14日より21日まで
女賊變化 2.10 6.30
支那事變速報 11.40 3.20 7.40
曉の決死隊 12.00 3.40 8.00
春日梅鶯浪曲主演
軍神乃木さん 12.45 4.30 8.45
山本嘉一主演
▲每日早朝入場先着大人百人樣へ次週無料入場券差上ゲマス
暖房完備
黃金座

十二月十五日부터向三日間
每日晝夜二回上映 階上二十錢均一 階下十錢均一
FOX社超特作全發聲日本版 戰爭大活劇 二國旗下에
主演 로라ー·로ー랑 비크터·마크라ー렌
松竹키네마社作品 現代名篇 花嫁の寢言 (新婦의잠고대)
主演 林長二郞氏 川崎弘子孃
全勝키네마社大作品發聲차운드版 時代活劇 百萬兩手毬唄
主演 松本榮三郞 大河內龍氏
桃花劇場 龍電一三三三

十二月十五日부터大封切
와ー나社超特作全發聲日本版! 윌니엄막그간氏監督作品!
お馬に乘って
珍優조ー·E부라운氏快演
PCL超特作全發聲 軍艦『足柄』渡歐日誌
怒濤を蹴って
全勝키네마社超特作時代劇 山本松男監督作品 市川松之助主演 松本榮三郞 水木令子 毛利小夜子 助演
風雲草雙紙
東日·大每·讀賣各新聞特輯 支那事變戰捷特報
黃金町 電光三九五
優美館

十二月十五日부터三日間 二大特選名畵大會
每日晝夜二回 階上二十錢均一
와나社本年度超特作全發聲日本版 戰爭大活劇 進め龍騎兵
監督 마이켈카ー티쓰 主演 에롤·플링 오리피아·데·하란드
東寶映畵社特作品 現代名篇 波止場やくざ
監督 重宗務氏 主演 中野英二氏 逢初夢子孃 特別出演 伊達里子、林千歲
◎大每、讀賣事變ニュース多數上映
京城新堂町 電(本)五六七七番
十四日ヨリ十七日マデ四日間 階下席十錢均一
新富座

佐久間妙子·大河百々代主演 おもちやの天使
コロムビア特作日本版 ゲーリー・クーパー主演 オペラハツト
阪東勝太郞·東京清子主演 妖星北辱流
(日文事變ニユース上映)
每日晝夜三回興行 第一回 第二回 第三回
永樂町 本三〇一四
中央館